哈爾濱五日畫報

第三五八號
康德四年九月十五日
第十卷 第三十三期
郵政掛號特准認為新聞紙類

發行人 王崙山
編輯人 劉景龢
印刷人 崔潤芝
發行所 哈濱道外北四道街九號

▲價目▼
五日刊 每期一張
每張 國幣八分
每月 國幣四角
半年 二元二角
全年 國幣四元
外埠 郵費加二

◀歸途卸載自逍遙▶
（松江攝影社社長范俗子作品）

▲注意更換電話號碼▼
二四七八番
哈爾濱道裡新城大街
康德體育用品商店 營業部謹啓

快樂牌

各大書局文具店均有代售
批發處濱江四道街益順興

大不列顛商務學校・及合併之英國高等學校 招生廣告

宗旨：為一般男女生造就應業文商人材
課程：商業科每日由上午三時至晚九時由學者自選實用適度其課程如下：英文，打字，商業尺牘，簿記速記學，商業經營學，商業法制，及保險商學，業畢業期限三年由本校發給各科畢業證書
班次：由第一班至第七班報名時間由上午九時至下午一時，又午后三時至八時至（星期例假日除外）
校址：哈埠道裡商務街十八號（商務運動俱樂部對過門牌二
校長 英國人 米切爾

新到 應時服裝：式美價廉
福豐號百貨店
哈爾濱道裡新城大街
電話：一階三九一九 二階五九一九 三階三七二七

◀二片新袋裝者各葯房均售▶

萬年筆用
高樂牌墨水
運筆輕快：顏色鮮明。
品質優良：經久不退。
北滿總經理哈爾濱新昌洋行
道裡十四道街電話五七八一

德國醫師
衛德美

衛德美 精通滿語
專門內外科婦人科小兒科花柳科皮膚科產科
接診時間每日上午九點至一點午後接診每禮拜一禮拜三禮拜五點至七點
新邁道裡中國十一道街三十三號二層樓上第四戶
電話七一二三九號

三塔牌

雪花膏 頭油 香粉 三塔粉
人人都知道這幾種化粧品它是屬於第一的美顏的秘寶各大商店均有代售

◀哈爾濱▶
海北天
（*）

有瓏玲的首飾 有精美的鐘錶 有摩登的眼鏡 有新型的銀器 有美麗的寶石
自動電話二〇九八番

感謝田沛恩世傳之藥注射痔瘡結核自行脫掉

敝人劉敬亭住牡丹江亞東木廠因受勞碌身得痔漏之症在肛門內生一疙瘩大似栗子每逢大便翻出流血若干便後疼痛必須用手將核托回否則寸步難行數年之久變為痔漏屢治屢犯憂慾此症不能得愈屢見各報登載感謝痔漏良醫田沛恩先生敝人[illegible]服後即前往求治[illegible]三日後即見痔核縮小形似乾葡萄由分界線與肉脫離脫落之後並未出血毫未受痛蓋眞神藥也敝人治愈之後無以為報特登報端鳴謝以表寸心
感謝人 牡丹江亞東木廠 劉敬亭敬啟
醫生住址哈埠道外正陽街西頭路南門牌十九號院內二十二戶

摩登小姐（續）

香艷小說 長篇言情 張恨水著

看看那張畫，把頭亂搖一陣。笑道：「不好不好！這張是一種工匠畫，非藝術家所取，祇可作普通香烟廣告，難登大雅之堂，」鄭大珍見他批評得攏統，她聽着不服，就要和他大開辯論，說道：「這張畫我看得很愛，怎麼會難登大雅之堂？請你詳細解說一下，」王光藝見談到藝術上面，出色當行，這是自己的拿手好戲，於是正襟危坐，一字不苟，笑道：「這種呆板板的描寫，早成十八世紀的廢物，現在最時興的，要算是後期印象派，所謂後期印象派者，乃是藉一剎那間的感觸，提筆一揮而就，寫下來，初無論其形體如何，要在求其神髓相似，譬如寫密斯鄭的像，也是如此，不論形體同否，但求把你面上的輪廓線條，幾特點充分表現出來：形體雖不眞同，一望而知就是你，」鄭大珍聽他由後期印象派，又說到畫像，便笑起來道：「密斯忒王，你能够畫像麼？那你何妨給我畫一畫，」王先藝想着這是大展才能的時機到了，他抖一抖精神，搔了兩把長髮，笑道：「這有何難！繪畫不在乎紙好墨好，信手拈來的紙筆，全可以用，馬上就來，」隨說，他已抓起桌上放的開菜目的破紙片，摘下西裝衣襟的轉心鉛筆，眼睛一看鄭大珍，隨手嗖嗖幾筆，一勾兩勾的，＝未完＝

好萊塢電影明星的一段

▲女扮男裝趣談▼ ◇晶◇

以前我們見過女明星穿男子褲的照片，那不過是偶然的事，一時好奇而已，誰知現在滿好萊塢竟難得找出一兩個穿裙子的女郎了，原來黛瑞茜有一天不知因何觸動靈機，作了幾套『西服』(指男子所穿的)，在大庭廣衆之間扭了起來，於是這風一吹，女星們一個賽一個都女扮男裝起來了。

這服飾的一大革命當然引起了不少的爭論，有的人就語難看，有的人就說『看她多變威風』：

且看鼻祖『男人婆』黛瑞茜自己怎麼說：『美國女子穿裙子比較好看，你們穿你們的裙子吧，可別學我。』顯然有專利的意思。

羅蘭揚說：『她們穿什麼都好，反正與鄙人無涉。不過要說褲子比裙子舒服？哼，你隨便抓一個男人來問問就知道了。』

大鼻子杜命說：『這玩意我內八早就穿過，她要是再披上外套，那可壞了，跟我分別不開了。』

巴斯祈登：『如果太太們都搶褲子穿，假設丈夫只有一身，那她豈不免要裸體了嗎？』

洛麗塔揚：『這新式樣可有損女性之美，我說『巴雅瑪』一千條都要，就是『褲子』可不行。』(巴雅瑪是睡衣式的中國褲而非西服褲)。

梅克拉克：『我愛穿西服褲，因為我常工作到很晚，那時天涼了，褲子是又暖又舒服。並且穿褲子比提長筒襪，上吊帶就方便得多多了，雖然是這樣，我却不主張拿牠做正式衣服來穿。』

克羅黛：『在平常穿倒是極合適，但我不信我在街心上也能穿牠。』

珍哈露：『我愛舒服，西服褲最能滿足我。』

薛維亞：『如果我有的話，下雨天我一定穿牠。』

一個幽默派的人說：『褲子確是一個進步，你看一切難看死的大腿都給掩遮住了。我看許多大明星的腿都不好看，褲子還是應歸她們用。』

大衛曼諾：『男扮女裝不是要受逮捕的嗎？好，現在我們把她們都囚起來！』

▲搜集寰球貨物：供應社會需要▼
▲力求適合現代：價值特別低廉▼
益發合股份有限公司支店
東發合百貨店 電話二二一〇 二二一四 道外正陽二道街
益發合百貨店 電話二二一二 二二一一 道外正陽五道街

益發銀行 哈爾濱分行
辦理各種存欵放欵國內外匯兌及一般銀行業務并在八站建有倉庫專備貨物抵押
電話 營業室 二三六九 經理席 二三四二 八站倉庫 二五〇四

「衰老」之嗣解決問題只有現代勃而興
有意想不到的却病還樣快是活爾蒙的效力
有意想不到的顏唐能還少是活爾蒙的效力
有意想不到的服後能立子是活爾蒙的效力
有意想不到時〇〇生快感是活爾蒙的效力

強壯補劑勃而興藥片是繫內分泌正常化之良藥
補腎聖藥 勃而興
用 主治 補腎壯陽添神益髓發育生殖鞏固機能
功 少年早婚房勞過度滑〇早〇陽〇不〇
各埠中外藥店均有出售
總發行濱江省泰華西藥商行
地址道外正陽五道街 電話一三四七

司令牌香煙
△一小盒五分錢▽
空盒換
又好又賤空盒換畫又換煙
十個換本煙一小盒
三十個換美麗畫片一張
六十個換四頁屏畫一套（計四張）

眞美是哈埠流線型的照像館不但光線清晰而且技術精良
仕女名媛光臨試照保險滿意本舘新到各國鐘表眼鏡及照像用品一律大賤賣
道裡新城大街十二三道街中間
眞美電氣照像館鐘表眼鏡行謹啓 電話二六八一號

▲批發零售▼
大興牌啤酒
地球牌啤酒
人造冰
地址道外南十七道街
電話三六七、三六九、二七三

哈爾濱道裡中國四道街路南之

牙齒不完全者注意
牙醫師 亞陸哥斯吉埃陸戞 電話四八〇一

（鑲牙以前）（鑲牙以後）

牙醫亞陸哥斯基醫治各種齒疾並鑲補美麗磁金牙永不退色已有三十五年之經驗從無能與年號爭者欲求精膏及美麗者處速往該牙醫治可也訂價格外低廉
▲住址▼外國三道街七號中央大街拐角孔氏洋行對過

顏如玉藥水

專治臉上粉刺，酒刺，紅疙疸，受風紅腫癢痛，雀班點，及面部一切各症，日擦數次，決保全愈，面部如婦女兼代香水
擦此水後，再上撲粉保你滿意，必然光潤，如顯目上臭蟲蚊子咬者，擦之立時止癢。
定價每瓶國幣一元六角
總批發處天津黃緯路閻氏製藥所
哈爾濱總售處道外桃花巷街閻氏藥房樓上

您無論是宴會或者是便酌在哈市則莫妙於

新世界

因爲這裡，不惜重資，僱用中西上等庖師，藝術精，材料足，所以做出菜來，也非常的適口。至若設備之衞生，房間之靜雅，招待之週到，早已膾炙人口，無待詞費。在三層樓上，尤備有上等房間，無論你是單身暫住，或是寶眷常留，都是很方便，很舒適的。不寧惟是，其貨費，尤特別從廉。

哈爾濱道外正陽十六道街
自動電話
賬房 二四四一
飯店 二四四二
旅館 二四四三
辦公室 二四四四

興滿大菜館

敝號特聘上等廚師謹製英俄大菜備有紅茶牛奶以及兩洋點心如蒙貴客賜顧無不竭誠招待外叫請以電話通知速送不悞

道外北四道街 電話三二三二

分科治療 住院隨意

孔氏醫院

哈爾濱南崗山街道裏
電話六九七二番

BB女士情書選輯 「續」

本埠交際花楊女士新影（醉紅子贈）

有人接着在扮演亞爾喬生底可歌可泣，唔，滑稽呀！唔，肉麻透了！像這種的人物，我們底場子裏，總會常常碰到，他在舞，他在表演，他在唱，眞使人討厭，如果不盡力的咀嚼着留蘭香，我簡直當棸嗤出三百六十日前的隔夜飯來。

我現在已認出這扮演亞爾喬生的人了，他就是方纔要小黃介紹給我的人，也就是向我要求加入跳舞的寶貝什麼LMB先生，啊，天哪，他還是舞，裝作唱，人用着胡調的精神來維持他興趣，而我却沒有辦法，不能用塞子塞住我底耳朶，我惟有不住的閉目，不時的皺眉。

我的寶貝LMB先生，如今已圓滿了他底道場，他眞是個偉大的交際家，並不等洗滌了異樣得出奇的臉孔，就跑過來向我說；「請批評吧，女士」！我有什麼可說呢，我暗暗的想，你簡直是隻黑而醜陋的狗子啊，你只知一味的狂狺，而不想到人家底討厭，狗，可憐無知的狗，你狂狺，你乞憐，不過是爲着飢渴吧，好，我就給些兒水你喝吧，我於是打開我底香檳塞子。眞出奇啊，他一見到我的水，便埋首大飲，其聲戛戛然，這時，他倒有些烏牛化了。

他食完了水，還不夠，再來一種，又來一種，呷偏了我底第三種水，才心滿意足地表示謝忱，他又絮叨地向我恭致仰慕，我沒有辦法，只是笑，這笑，就是我在厭倦時惟一的表示。

我終于走了，以冀一走廻避他底胡纏，天哪，我那寶貝L.M.B.還是不知趣的跟着，很殷懃地，還皺覷着未曾洗去的黑臉，【未完】

吳葆貞作品

▲諸聯趣事

▲喜聯：某醫士續絃，有好事者，集藥名爲喜聯贈之，別饒風趣，聯曰；「蘇梗蓮翹骨碎補，桂枝香附肉從容」，文有集戲名爲喜聯者，亦詼諧可誦，其一曰；「八百八年鐵弓緣，鵲橋相會，千金一笑彩樓配，龍鳳呈祥」，其二曰；「一度梅開紅鸞喜，演成龍虎門，一枝挑插黃鶴樓，攀到鳳凰山」。

▲清洪楊之役，鎮江失陷，文生某降賊，黃風帽黃馬褂，顧盼偉如，隨賊破瓜州儀徵，皆身爲之導，並代賊撰北固山之多景樓聯云；「且把第一江山從頭整頓，願與億兆黎庶共樂昇平，聞者切齒，後金陵圍急，逃出爲官軍所獲，獻於曾帥國荃，曾久知其名，叱出斬之，某曰；「願薙髮而死」，曾問其故，曰；「此賊髮也，不能見先人於地下」，曾笑而允之，既薙，曾怒漸平，問之曰；「汝代賊題某聯乎？」某曰；「所謂戲弄之也，吾輩書生陷賊，不能殺賊，口誅筆伐，某之責也，公不見聯首且字乎，且者言其不久也，下聯共樂昇平則祝賊早平，俾小民得安耳」，曾笑而釋之，既歸，同學者欲爲報劣，鳴於學師，學師曰；「劣不足蔽辜，不如其已也，」遂保首領，以功名終。

一羊一　當代攝影名作　「愛丁贈」

△希臘神話裏的同性戀愛 （茜）

我們仔細調查一下，不難知道在現在的各女子中等學校，同性戀愛是很普遍的現像，在男學校裏比較的好一點，據一般人研究，說是當青年感情勃發之時，而又找不到適當的寄情之所，所以便發生了這變態的現像，再在歷史上考察，特別是在西洋，有很多的名人，犯着同性愛的嫌疑，在希臘神話中，關於同性愛的傳說，更是不勝枚舉，現在把最有趣味的一則，述之如下；愛普魯熱烈地愛着希亞更梯司青年，他們簡直要好的如膠如漆，形影不離，有一天，愛普魯把鐵環擲得非常高遠，希亞更梯司看得十分高興，到那鐵環掉到地上時，他急忙抓住，那知那環下墜的反動力很强，打在他額上，以致重傷難治，愛普魯抱着他說，「你死了，希亞更梯司，我摧毀了你的青春，你受的苦，我受的是罪名，我願我能代你死，然而不可能，你永遠存留在我的記憶和歌曲裏，我的七弦琴將贊頌於你，我的歌曲將詠唱着你的命運，你將變成一朶鮮花，這花上滿載着我的悔恨，當他說着的時候，流在那青草上的鮮血，忽然變成了一朶蓮花似的美麗之花，這花便叫希亞更梯司，或稱爲風信子。（完）

◎科學問答 「井蛙」

全世界最巨之蛇名什麼。

南美洲的巨蟒身長二十英尺。

田雞死後何以它的心臟仍能搏動歷數小時之久。

田雞及幾種下等動物的心臟的搏動，是聽命於脊髓，並不是聽命於腦的，割去了田雞的頭，並不能使它的心臟立時感受影響，所以它死後，心臟仍能搏動，直至脊髓因缺乏血液而全部廢弛時始止。

魚何以能在水底呼吸。

魚是呼吸水的，人類是呼吸空氣的，空中有一種養氣，會吸入肺部，水中也有養氣，魚能把它吸入內部。

魚類有知覺麼。

自然，它們能感覺觸及他們的東西，不過它們受痛苦時的神經，是否與人類受痛苦時的神經相同・却是一個疑問，對於這個問題，科學界尚在研究中。

▲紀鬪鳥 「蝶」

鳥獸昆蟲，莫不能鬪，其供人類玩具，而爲世俗所習見者，自秋間之蟋蟀外，當於春暮，更有一種黃鳥，俗呼黃頭，其狀疑即本草所稱之黃禍侯，或謂即出谷之黃鶯，詩人知其求友，而不知其善鬪也。禽類如鷄如鴨，亦皆能鬪，左傳『季郈之鷄鬪，季氏介其鷄，郈氏爲之金距，』可見鬪鷄之風，春秋時已有之矣，鬪鴨則起於三國時，『吳建昌侯孫慮，於堂前作鬪鴨欄，頗施小巧，陸遜見而譏之，』鬪鷄鬪鴨，後世相傳爲戲，然此風近日已不甚見，惟黃頭之鬪，則吳下時行，無錫亦年年春季有之，其場所則崇安寺前之某茶樓也。

—未完—

馬憲法女士

女士畢業本埠育才打字學校現充呼蘭縣第四軍管區教育處打字員

◀蘇阿娟女士▶

巴彥縣公署打字員

▲新到▼

▲男女小衣協和服▼

同發隆百貨店

電話 一階五七一一 二階二三八五 三階三零九一
道裡新城大街

首善醫院

診療各科，入院隨時備有各種電氣機器及愛克思光線機診斷及治療（並備有攜帶式愛克思光線機遂時可到病人家中照像）

院長陳澤生啟

總院南崗長官公署街七號 電話七六〇五番
分院景陽街三八號 電話二九八六番
協天分診所道外正陽街 電話二·二六一九番

▲厚德福飯店▼

包辦酒席應時小賣喜壽禮堂一應俱全獨有拿手佳菜分別列下

熊掌 鹿筋 猴頭 瓦塊魚、燕菜捲、炸核桃腰、酥魚海帶、溜雞蛋、拆骨肉白菜、味美價廉請來一嚐

地址道外中六道街 電話三三一三〇

新昌建築工程賬房啟事

啟者敝賬房包修下水道及各種土木工程凡屬委託敝賬房承修者不但工料堅實價格低廉而官方一切手續均由敝賬房全權代辦倘蒙委託者分神房產家及有意興工者盍興乎來

道外北六道街二十三號 電話二三五二一番

哈爾濱

精華眼鏡莊

正陽八道街路北

電機專磨晶石眼鏡翠玉烟咀工精價廉

佛蔭代書繪圖事務所啟事

代書入國證、身分證書、旅行證、繪營業可許圖及許可呈其他代書各種事項

所址道外北四道街（即交通銀行對過樓上）

△拾來的一封信 「多桃軒主」

霞小姐：早安

一夜的時間幾乎把我給急壞了！怎嗎把我弄到這愛的漩渦裏來了！我眞不明白是什麼意思呢？昨天我去看你，的確出在無心，並且不是我的主動，那是丁君的提議我從中贊成了而已吧！事情眞有猜摸不定底地方，我心裏時時在味着初戀之茶！霞我們本來是鬧着玩：怎嗎？他們就眞的是來看我倆！我總感着難爲情！眞對不于起啊！不要見笑！昨天午后，從您處歸來。適逢劉張王孫一般人在俟我呢？他們問我何往一時措手無答，祇好胡亂說了一個地方應付了過去，眞危險，有一位說你應該請客作東道呀？另一位還似乎用着調笑口吻來說，什麼良心好：……什麼從沒有待別人……這樣！眞令人莫明眞像！我大大受了包圍，全體攻擊我霞姐你說多麻煩人呢？哦是憑像片底動力呀！多虧我大哥從中給解了圍不準大家同我鬧着玩和作東道，他請大家吃冰糕了事，我寫這信給你（唯一的大問題）是『請在一般朋友前絕對不可說我們是見面了，』倘若你說出一句就是沒信義朋友！希望你留心啊霞姐我漫漫謝你呢？還求你代致意笑華嫂嫂也這樣留心要要，昨晚我曾這樣地對大哥說！在午後一時許，我見笑華自新城大街走過，我追到同發隆門前才追上了（大哥嘆口氣說怎嗎可惜我沒遇到她眞來了嗎？有信用噢！）我對他說笑華嫂說明天午後一時在道裡公園等你呢？因爲沒見着！他說等了一天眞抱歉沒見着大哥問笑華一人來了嗎？我說不知道似乎前邊還有一人穿青衫大身量的一位背影女人，可認她不清是誰，他聽了這話樂的大聲笑了起來！他眞有點神經過敏，疑心到霞姐身上了這是我對他所說的話！你們倆位好姐姐千萬不要說差了話注意！再還有一段笑話，他們昨晚講給我聽！眞象大明原來他們在酒館說起了我的名字來雲就追問是誰？她本是對我一個單戀者，她進攻過幾次我終沒太加油的應待她到今也沒大遠可是絕對沒關係，不過我很愛她，可是怕她掉淚的，以共的聚談有六次吧，以後就不常見了，她這一次給你寫了一書信，不知是寫的什麼話！大概我是沒有什麼地方叫人不滿意的地方吧，說起來大家全是好兄弟好姊妹，何苦鬧着味呢！可是我同她原本交情不大深，我大哥深知我沒異性朋友可是叫雲這一鬧眞有些土地堂笑話，午後天晴的話公園見吧？這信寫在十六夜午後二時困得利害想睡下去再談吧？信寫得艸希望原諒！祝

愉快再間

笑華嫂嫂好

××手書

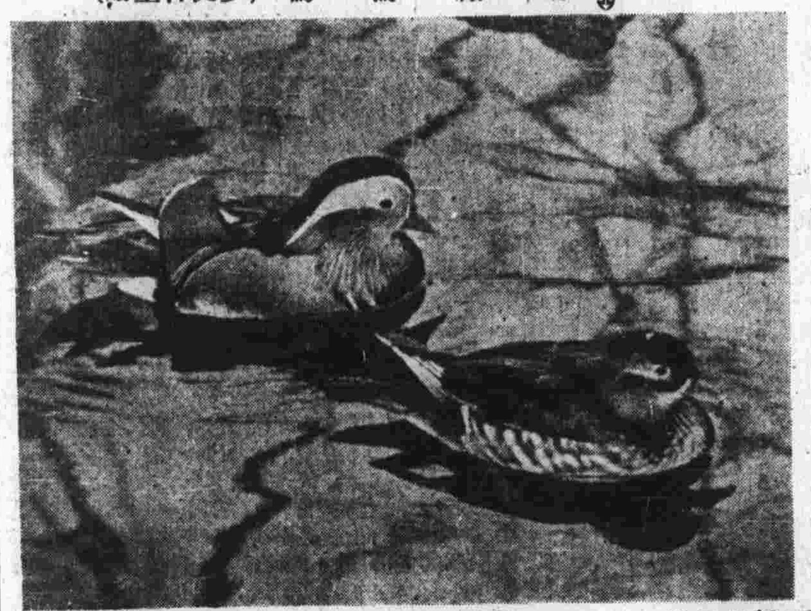

福祿鴛鴦 （多桃軒主贈）

◎撒哈拉沙漠下的大海 （海客）

阿非利加洲的撒哈拉沙漠是世界最大沙漠。荒沙萬里。其熱如火。水的寶貴。直好似瓊漿玉液一般。但據法國某大報的一位通信員說。在撒哈拉沙漠下二三百尺的所在。有大海。并有生物。這驚人的發見。是很可引起注意的。在那深處的水中。有魚。有貝。有小蟹。都是活的。這些生物。如何會在沙下。目下還沒有滿意的解說。也許是古代地質上起過極大的變動。把這些魚貝之類幽閉在內。它們生活在這特別的環境之內。倒也慣了。不過住在黑暗中。視官一些兒沒有用。「未完」

漁女 （小船贈）

這四張照片，乃『松江攝影社社長范俗子』訪日歸來之作品，於七月十五號曾展覽於該社內，該君對於攝影，經驗宏富，深有心得，這次由友邦歸來，在這最短期間，所展覽之照片，無不盡善盡美，至於該社之營業，并大革其新，已前藝術超特，今則更進一步矣。展覽會已於八月十五日閉幕，此四幅照片，乃經衆推選最著者（一）漁舟唱晚，（二）和風微舞，（三）雲海蒼茫，（四）風雲萬里。

▲英王好逑記 （續）

詳細敘述而已。皇爲威爾士親王時，已與余相交多年，彼此之間，不但僅有友誼，且生情感，當星期二夜間，余在比爾維德爾行宮，與皇握手作別之時，皆聲言彼此之友誼，並無絲毫損傷，更因數星期以來之互相切磋，而益見密切，余敢斷言，皇與余二人之友誼，此生將永無破裂也」。繼乃詳述與皇磋商之經過情形。

英皇遜位案，自在衆議院初讀，二讀，以至通過三讀之後，遂成爲法案；規定愛德華八世，及其後嗣不復享有皇位繼承權，此項法案，當經英皇親自簽字核准，其時三位皇弟均在場也。於是遜位之舉，卽發生效力，愛德華八世，從此將降爲平民，而以「大衛（名）溫特沙（姓）先生」自稱。（按「溫特沙」係英國王室姓氏，而大衛則愛德華之本名也）。按照英國皇室婚姻法案，皇族結婚，須獲得國皇同意，但此次遜位詔書內，則特別規定，准許愛德華與任何女子締婚，不必再經新皇之同意，如是則溫特沙先生，卽可遂其初服，與辛博生夫人，共締鴛盟，而無人能加以阻遏。此事英國各處均表深切悲傷同情，而歐洲各國亦無不引爲遺憾云。

「有情人大爲感動」

同時辛博生夫人在無線電話中安慰英皇愛德華，所用稱呼頗爲親暱；夫人見愛德華竟爲之敝屣尊榮，大爲感動，愛德華亦有電報發至夫人居停美國友人羅傑士夫婦別墅，但二人目前並不卽行會面，蓋欲避免法律上之困難，致因會面而使離婚判決失效也。

第七　臣民愛戴留得無限思去

『話別之宴』『相對悽愴』

前皇愛德華，卽改號「溫德沙先生」者，於十一日晚離國，其行蹤極秘密，無人知其所往之地，自渠以英皇名義批准遜位議案，此爲其在皇位上之最後行動，此後數小時，卽乘車赴濮資茅，而登海軍部遊艇安昌特萊斯號，半小時後，「未完」

董述潔女士作品

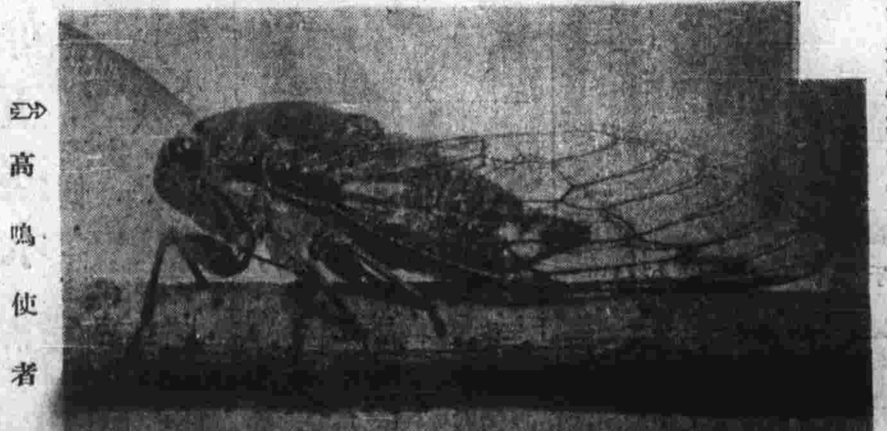

高鳴使者